



Scopri come funziona il bonus di 500€ che i
18enni possono spendere in cultura.

www.18app.it

Bonus 18enni

(art.1 comma 979 L. n. 208 del 28.12.2015)
normativa

- ✓ L'art 1 comma 979 della Legge n. 208 del 28 dicembre 2015 e **Ultime** modificazioni assegna un beneficio nominale di 500 euro ai cittadini residenti nel territorio nazionale (in possesso, ove previsto, di permesso di soggiorno in corso di validità) che compiono i diciotto anni di età nell'anno 2016.
- ✓ La **Legnazione** del «bonus» avviene fino al raggiungimento del limite di spesa di 290 mln di euro.
- ✓ La gestione del beneficio («bonus») avviene tramite applicazione informatica, utilizzabile tramite accesso alla rete internet sia da parte dei 18enni che da parte degli esercenti.
- ✓ Lo specifico DPCM in corso di definizione, che disciplina le regole attuative della «carta elettronica 18enni», elenca le categorie di prodotti acquistabili con il beneficio in oggetto:
 - ❖ Biglietti (uno alla volta) o abbonamento per rappresentazioni teatrali e cinematografiche
 - ❖ biglietti per spettacoli dal vivo
 - ❖ libri
 - ❖ titoli di accesso a musei, mostre ed eventi culturali, monumenti, gallerie, aree archeologiche e parchi naturali, anche comprensivi di guida
 - ❖ Fiere (sulla base di un elenco fornito dal MIBACT)



Bonus 18enni
(art.1 comma 979 L. n. 208 del 28.12.2015)
soggetti coinvolti

I soggetti che possono aderire al servizio «bonus 18enni» tramite specifico accreditamento sono:

- ❖ cittadini che compiono 18 anni nel corso del 2016

- ❖ esercenti presso i quali i 18enni potranno acquistare i prodotti previsti dalla normativa, sia in modalità diretta che online

L'Amministrazione che vigila sul corretto funzionamento della carta elettronica, in caso di usi difformi da quelli previsti dal DPCM, può disattivare il «borsellino» del beneficiario o disabilitare un esercente dal servizio.

Bonus 18enni

(art.1 comma 979 L. n. 208 del 28.12.2015)

processi

Il DPCM individua i seguenti adempimenti distinti per soggetto:

- ❖ 18enne:
 - accreditamento al servizio
 - generazione voucher di spesa
 - verifica del proprio borsellino (tramite distinte liste dei voucher generati e convalidati)

- ❖ esercente:
 - accreditamento al servizio
 - controllo e validazione voucher
 - lista voucher convalidati

- ❖ CONSAP:
 - verifica fatture elettroniche degli esercenti per sblocco del rimborso

- ❖ MIBACT – CONSAP – Ministero Economia e Finanze:
 - monitoraggio del controllo del limite di spesa sia a livello sintetico che di dettaglio (ad esempio per tipologia di ambito/bene o per esercente)

Bonus 18enni
(art.1 comma 979 L. n. 208 del 28.12.2015)
rappresentazione grafica soggetti

Per facilitare la prospettazione dei processi previsti dal DPCM, si propone una rappresentazione grafica degli Enti e soggetti coinvolti che fruiranno dei servizi web:



18enne beneficiario



esercente



esercente online

Bonus 18enni

(art.1 comma 979 L. n. 208 del 28.12.2015)

sequenza attività

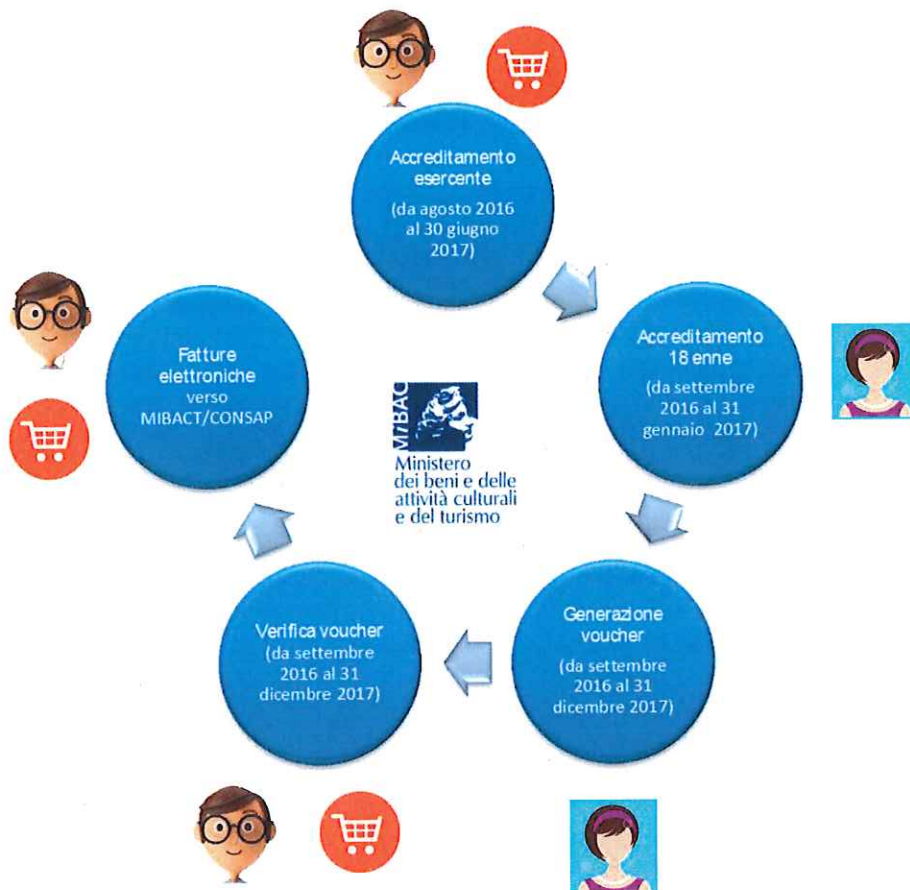



Bonus 18enni
(art.1 comma 979 L. n. 208 del 28.12.2015)
accreditamento esercenti – 1 parte





Bonus 18enni
(art.1 comma 979 L. n. 208 del 28.12.2015)
accreditamento esercenti – 2 parte

Login con le credenziali ENTRATEL

- in alternativa con le credenziali Fisconline per le aziende con meno di 20 dipendenti

Accreditamento

- da estate 2016 al 30/06/2017
- informazioni richieste all'esercente:
 - partita IVA e titolare/legale rappresentante
 - denominazione
 - ambito
 - bene offerto
 - luogo (comune, provincia, CAP e indirizzo solo per vendita diretta – assenti per online)
 - codice ATECO (dell' attività prevalente)
 - check per vendita online
 - check accettazione normativa (voucher accettati solo per acquisti previsti dalla Legge 28.12.2015 n. 208 art. 1 comma 979)

Convalida MIBACT

- Il MIBACT può validare o revocare l'adesione di ogni esercente



Bonus 18enni
(art.1 comma 979 L. n. 208 del 28.12.2015)
accreditamento 18enni – 1 parte





Bonus 18enni
(art.1 comma 979 L. n. 208 del 28.12.2015)
accreditamento 18enni – 2 parte

Login con SPID livello 1 (utente/password)

Accreditamento

- da settembre 2016 al 31/01/2017 (anche prima di aver compiuto 18 anni)
- Informazioni richieste al 18enne:
 - dati anagrafici (cognome, nome, sesso, data-comune-provincia di nascita)
 - dati residenza (comune, provincia, CAP e indirizzo)
 - Cellulare e/o email (almeno uno obbligatorio, per eventuali contatti con il 18-enne)
 - eventuali riferimenti a piattaforme di comunicazione (facebook, twitter, altro - opzionale)

Generazione borsellino

- plafond attivo solo dal giorno del compimento del 18° anno di età e fruibile entro il 31.12.2017



Bonus 18enni
(art.1 comma 979 L. n. 208 del 28.12.2015)
18enni – generazione voucher – 1 parte





Bonus 18enni
(art.1 comma 979 L. n. 208 del 28.12.2015)
18enni – generazione voucher – 2 parte

Login con SPID livello 1

Scelta bene e importo

- il plafond di 500 euro è utilizzabile entro il 31/12/2017
- la scelta avviene per ambito/esercente/bene
- il beneficiario indica quantità e importo totale del voucher

Generazione codice voucher

- visualizzazione del codice voucher univoco per singola operazione effettuata
- l'importo del voucher generato non è calato dal bollino fino alla fruizione

Dati voucher

- Codice voucher: abcdefghilmn
- Creato da: Nome Cognome
- Riepilogo dati:
 - Ambito:
 - Esercente:
 - Bene:
 - Quantità:
 - Importo:
 - Data:

- Stampa o salvataggio in pdf

PDF



- Visualizzazione QRCode

QRCODE



- Visualizzazione BARCode

BARCODE



Bonus 18enni
(art.1 comma 979 L. n. 208 del 28.12.2015)
esercente – vendita diretta – 1 parte

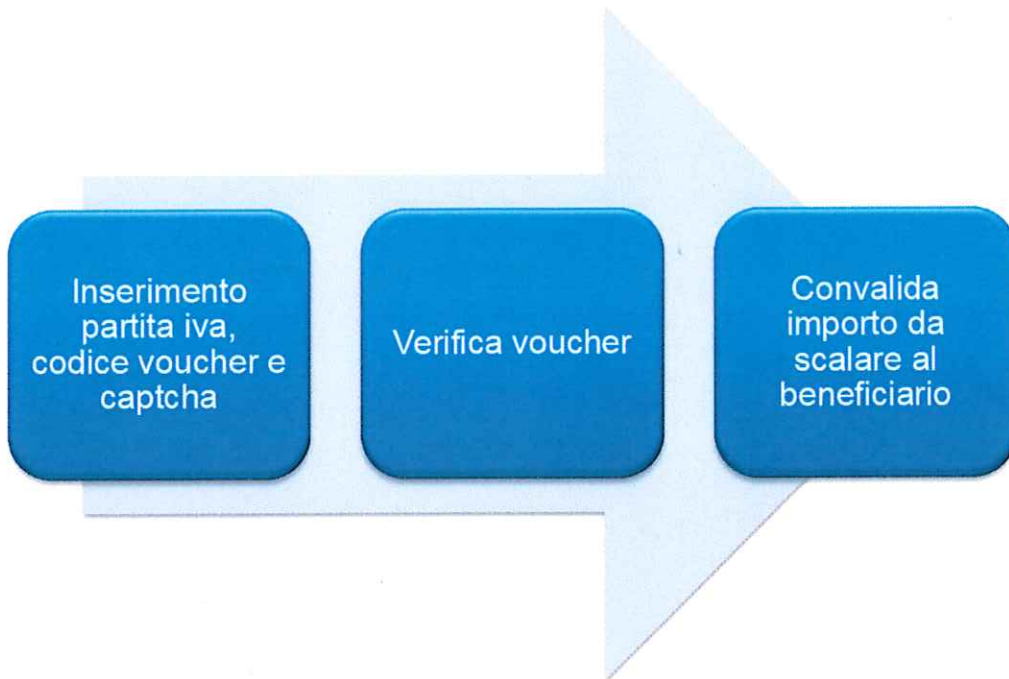

Inserimento partita iva e codice voucher

- L'esercente inserisce manualmente la propria partita iva, il codice voucher e la stringa del captcha
- Il codice voucher può essere letto tramite QRCode o barcode con dispositivo in possesso dell'esercente

Verifica voucher

- Se il voucher è valido e riferisce all'esercente corrispondente alla partita iva indicata, il sistema restituisce l'informazione beneficiario e bene
- L'esercente può opzionalmente verificare un documento di identità del beneficiario
- L'esercente accetta il pagamento con il voucher

Convalida importo da scalare al beneficiario

- In caso di accettazione del voucher da parte dell'esercente, il valore viene scalato dal borsellino del beneficiario

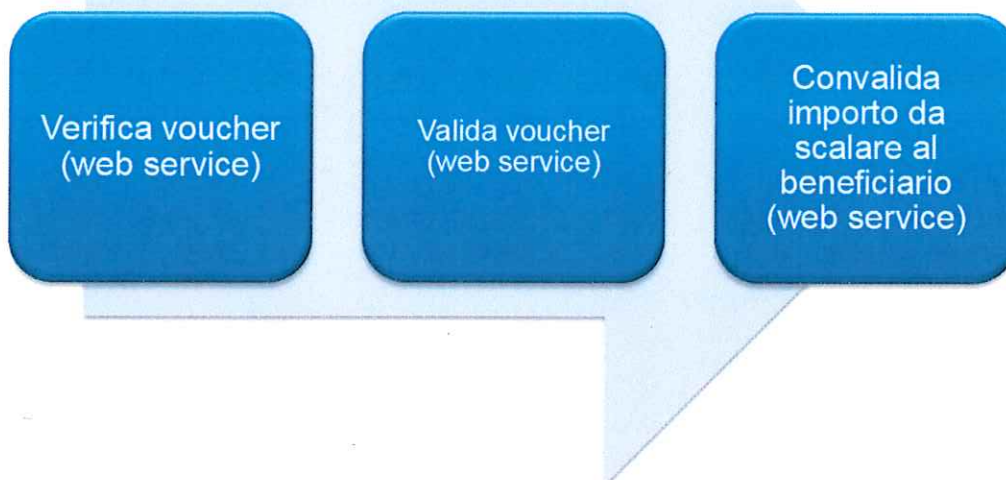

Le funzioni sono analoghe a quelle descritte nella vendita diretta.

Reso

- In caso di reso da parte del beneficiario nei confronti dell'esercente, il voucher resta convalidato; è necessaria una gestione diretta del rimborso da esercente a beneficiario

Annullamento eventi

- In caso di annullamento di eventi, spesso acquistati con notevole anticipo rispetto alla data effettiva, non sarà possibile tornare l'importo dal voucher convalidato; è necessaria una gestione diretta del rimborso da organizzatore dell'evento a beneficiario eventualmente tramite esercente

Verifica magazzino

- In caso di beni acquistati non immediatamente disponibili nel magazzino, l'esercente al momento della convalida del voucher sceglierà di «congelare» l'importo, per procedere successivamente alla convalida di parte o del totale importo del voucher. L'eventuale importo non verrà riaccreditato al beneficiario

Bonus 18enni
(art.1 comma 979 L. n. 208 del 28.12.2015)
esercente – gestione fattura – 1 parte



Login con
Entratel o
FiscoOnline

Preparazione
fattura
elettronica

Invio fattura
elettronica



Ministero
dei beni e delle
attività culturali
e del turismo



Bonus 18enni
(art.1 comma 979 L. n. 208 del 28.12.2015)
esercente – gestione fattura – 2 parte

Login con le credenziali ENTRATEL

- In alternativa con le credenziali Fisconline per le aziende con meno di 20 dipendenti

Preparazione fattura

- A partire dalla lista dei voucher convalidati, l'esercente avrà le informazioni utili per la generazione della fattura elettronica da emettere con le modalità consuete
- La fattura elettronica potrà essere univocamente prodotta per il «beneficio 18enni» tramite uno specifico DESTINATARIO (in corso di definizione)
- Ogni riga della fattura elettronica sarà formata dall'identificativo del voucher e dal relativo importo

Invio fattura

- La fattura dovrà essere inviata via PEC ad una specifica casella del MIBACT tramite la piattaforma SDI (direttamente o tramite un intermediario)